

Αριθμός 327

Ο ΠΕΡΙ ΕΠΟΠΤΩΝ ΟΔΙΚΩΝ ΜΕΤΑΦΟΡΩΝ (ΕΞΟΥΣΙΕΣ ΚΑΙ ΕΥΘΥΝΕΣ) ΝΟΜΟΣ (ΝΟΜΟΣ 108(Ι) 2010)

Γνωστοποίηση

Ο Υπουργός Συγκοινωνιών και Έργων, ασκώντας τις εξουσίες που του παρέχονται από το άρθρο 2(1) παράγραφο 4 του περί Εποπτών Οδικών Μεταφορών (Εξουσίες και ευθύνες) Νόμο 108(1) 2010 γνωστοποιεί τα ακόλουθα:

1. Με βάση το άρθρο 4 (2) του περί Εποπτών Οδικών Μεταφορών (Εξουσίες και ευθύνες) Νόμο 108(1) 2010. Στολή και διακριτικά, η στολή των Εποπτών Οδικών Μεταφορών καθορίζεται ως ακολούθως:

(α) Η στολή θα αποτελείται από –

- I. παντελόνι χρώματος μπλε,
- II. φανέλλα κοντομάνικη ή μακρυμάνικη μπλε με γιακά,
- III. σακάκι μπλε σκούρο,
- IV. τζόκεϊ μπλε με κεντητό σήμα της υπηρεσίας στο μπροστινό μέρος, δείγματα των οποίων εμφανίζονται στο Παράρτημα 1, Μέρος 1,
- V. ζώνη μαύρη δερμάτινη με μεταλλική μπουκλα χρώματος αργυρού με το σήμα της υπηρεσίας,
- VI. κάλτσες μαύρες,
- VII. υποδήματα μαύρα,
- VIII. φωσφορούχο αμάνικο ή μακρυμάνικο γιλέκο ή φωσφορούχο σακάκι χρώματος κίτρινου με γκριζες αντανακλαστικές λωρίδες.

(β) Στο πάνω αριστερό μέρος της μπροστινής πλευράς της στολής του Επόπτη και στο τζόκεϊ θα τοποθετείται το σήμα των Εποπτών του Τμήματος Οδικών Μεταφορών, δείγμα του οποίου εμφανίζεται στο Μέρος 2 του Παραρτήματος 1 και το οποίο θα αποτελείται από –

- I. το έμβλημα της Δημοκρατίας κεντημένο σε χρώμα πορτοκαλί, με το περιστερί κεντημένο σε χρώμα άσπρο, το κλαδί της ελιάς κεντημένο σε χρώμα πράσινο και τη χρονολογία 1960 κεντημένη με μαύρα γράμματα και πλαισιωμένη από 2 κλαδιά κεντημένα σε χρώμα πράσινο.
- II. τις λέξεις «ΤΜΗΜΑ ΟΔΙΚΩΝ ΜΕΤΑΦΟΡΩΝ» στο πάνω μέρος και τις λέξεις «ΚΛΑΔΟΣ ΕΠΟΠΤΩΝ» στο κάτω μέρος, που θα αναγράφονται κεντημένα με ασημοκλωστή.

(γ) Η βάση του σήματος θα είναι μαύρη και ο γύρος του κεντημένος με ασημοκλωστή.

- I. Τα αντανακλαστικά γιλέκα, θα φέρουν στην πάνω αριστερή πλευρά του μπροστινού μέρους καθώς και στο πίσω μέρος τους, την επιγραφή με τις λέξεις «ΤΜΗΜΑ ΟΔΙΚΩΝ ΜΕΤΑΦΟΡΩΝ». Η επιγραφή θα φέρει στην αριστερή πλευρά το σήμα του Επόπτη Οδικών Μεταφορών. Η βάση της επιγραφής θα είναι μαύρη με γκριζο αντανακλαστικό γύρο και γράμματα. Δείγμα της επιγραφής αυτής εμφανίζεται στο Μέρος 3 του Παραρτήματος 1.
- II. Στο πάνω δεξιό μέρος της μπροστινής πλευράς της στολής του Επόπτη θα τοποθετείται μπλε υφασμάτινη λωρίδα με το ονοματεπώνυμο και τον βαθμό του Επόπτη τα οποία θα είναι κεντημένα με ασημοκλωστή.
- III. Οι στολές των Υπεύθυνων Ομάδας Εποπτών Οδικών Μεταφορών θα φέρουν στην αριστερή πλευρά του γιακά το διακριτικό του βαθμού τους το οποίο θα είναι κεντημένο σε μπλε βάση με ασημοκλωστή και θα αποτελείται δύο γαλόνια και από πάνω ένα γαλόνι του οποίου οι δύο άκρες θα ενώνονται μεταξύ τους με ένα ημικύκλιο.

2. Με βάση το άρθρο 5 του περί Εποπτών Οδικών Μεταφορών (Εξουσίες και ευθύνες) Νόμο 108 (1) 2010. Ειδική Ταυτότητα Επόπτη, η ταυτότητα του Επόπτη Οδικών Μεταφορών καθορίζεται ως ακολούθως:

(α) Διαστάσεις

Η ταυτότητα του επόπτη, δείγμα της οποίας εμφανίζεται στο Παράρτημα 2 της παρούσας γνωστοποίησης θα είναι ορθογώνιου σχήματος με στρογγυλεμένες γωνιές και θα έχει μήκος 8.56 εκατοστόμετρα και πλάτος 5.398 εκατοστόμετρα.

(β) Περιεχόμενο

- I. Όπως εμφανίζεται στο μέρος 1 του Παραρτήματος 2 της παρούσας γνωστοποίησης η πρόσθια όψη της ταυτότητας του επόπτη θα περιλαμβάνει τα ακόλουθα:

- α. Η βάση της ταυτότητας θα είναι χρώματος άσπρου με δύο μπλε λωρίδες πλάτους 8 χιλιοστόμετρων στο πάνω και κάτω μέρος. Στην πάνω λωρίδα θα αναγράφονται οι λέξεις "ΚΥΠΡΙΑΚΗ ΔΗΜΟΚΡΑΤΙΑ" και στην κάτω λωρίδα οι λέξεις "ΕΠΟΠΤΗΣ ΟΔΙΚΩΝ ΜΕΤΑΦΟΡΩΝ." Στο κέντρο των λέξεων "ΚΥΠΡΙΑΚΗ ΔΗΜΟΚΡΑΤΙΑ", θα είναι τυπωμένο το έμβλημα της Κυπριακής Δημοκρατίας σε χρώμα πορτοκαλί με το περιστέρι και την χρονολογία 1960 σε χρώμα άσπρο και τα κλαδιά ελιάς σε χρώμα πράσινο.
- β. Πρόσφατη έγχρωμη φωτογραφία του Επόπτη στο δεξιό μέρος διαστάσεων 2,5 εκατοστά X 3,4 εκατοστά. Η φωτογραφία θα είναι μετωπικού τύπου. Το φόντο θα είναι ομοιόμορφο ελαφριού χρωματισμού. Ο εικονιζόμενος θα φέρει την επίσημη στολή ως περιβολή και η εικόνα θα καλύπτει από τη βάση των αγκώνων του μέχρι την κορυφή των μαλλιών του.
- γ. Στο χώρο που καταλαμβάνει το άσπρο χρώμα θα βρίσκεται έγχρωμο το λογότυπο του Τμήματος Οδικών Μεταφορών και θα αναγράφονται με μαύρα κεφαλαία γράμματα το όνομα και το επίθετο του Επόπτη.
- II. Όπως φαίνεται στο μέρος 2 του Παραρτήματος 2 της παρούσας γνωστοποίησης η πίσω όψη της ταυτότητας του επόπτη θα περιλαμβάνει τα ακόλουθα:
- α. Η βάση της ταυτότητας θα είναι χρώματος γαλάζιου με περιμετρική λωρίδα χρώματος μπλε πλάτους 2 χιλιοστόμετρων. Σε απόσταση 4,5 εκατοστόμετρων από την αριστερή πλευρά θα υπάρχει κάθετη μαύρη γραμμή που θα καλύπτει την γαλάζια επιφάνεια της ταυτότητας.
- β. Στο πάνω αριστερό μέρος το έμβλημα της Κυπριακής Δημοκρατίας σε χρώμα γκριζο με το περιστέρι και την χρονολογία 1960 σε χρώμα άσπρο. Κάτω από τον θυρέο θα αναγράφονται με μαύρα γράμματα τα ακόλουθα:  
"Ο κάτοχος του παρόντος δελτίου ταυτότητας ορίζεται ως Επόπτης Οδικών Μεταφορών (Ν.108(1)2010)", από κάτω θα υπάρχει χώρος για την υπογραφή του Εφόρου Μηχανοκινήτων Οχημάτων, οι λέξεις "Αν. Έφορος Μηχ. Οχημάτων" και η ημερομηνία έκδοσης της ταυτότητας.
- γ. Στο δεξιό μέρος θα αναγράφονται με μαύρα γράμματα τα ακόλουθα:  
οι λέξεις "ΣΤΟΙΧΕΙΑ ΚΑΤΟΧΟΥ", "Διεύθυνση εργασίας:" και από κάτω η διεύθυνση εργασίας του Επόπτη, η λέξη "Θέση:" και δίπλα η θέση του Επόπτη, οι λέξεις "Ομάδα αίματος:" και δίπλα η ομάδα αίματος του Επόπτη. Στο κάτω μέρος θα υπάρχει χώρος για την υπογραφή του Επόπτη και από κάτω θα αναγράφονται οι λέξεις "Υπογραφή Κατόχου".
- (γ) Υλικό κατασκευής  
Η ταυτότητα του Επόπτη θα είναι κατασκευασμένη από φύλλο σκληρού πλαστικού και τα χρώματα της θα είναι ανεξίτηλα.
3. Με βάση το άρθρο 8 (1) του περί Εποπτών Οδικών Μεταφορών (Εξουσίες και ευθύνες) Νόμο 108(1) 2010. Διακριτικά Οχήματος και αναλάμποντες φανούς, τα διακριτικά στα οχήματα των Εποπτών Οδικών Μεταφορών καθορίζονται ως ακολούθως:
- (α) Τα οχήματα θα φέρουν στο κέντρο των εμπρόσθιων θυρών τους το σήμα των Εποπτών του Τμήματος Οδικών Μεταφορών, δείγμα του οποίου εμφανίζεται στο Παράρτημα 3 (σε διαστάσεις 31,5 X 26,5 εκατοστά) και το οποίο θα αποτελείται από:
- I. το έμβλημα της Δημοκρατίας σε χρώμα πορτοκαλί με άσπρο πλαίσιο, με το περιστέρι σε χρώμα άσπρο, το κλαδί της ελιάς σε χρώμα πράσινο και τη χρονολογία 1960 με μαύρα γράμματα και πλαισιωμένη από 2 κλαδιά σε χρώμα πράσινο.
- II. τις λέξεις «ΤΜΗΜΑ ΟΔΙΚΩΝ ΜΕΤΑΦΟΡΩΝ» στο πάνω μέρος και τις λέξεις «ΚΛΑΔΟΣ ΕΠΟΠΤΩΝ» στο κάτω μέρος, που θα αναγράφονται με άσπρα γράμματα. Η βάση του σήματος θα είναι μπλε σε διαδοχικά άσπρο και μπλε πλαίσια.
- (β) Τα οχήματα θα φέρουν επί της οροφής τους, αναλάμποντες φανούς χρώματος μπλε.

Παράρτημα 1 – Μέρος 1

Στολή Επόπιτη

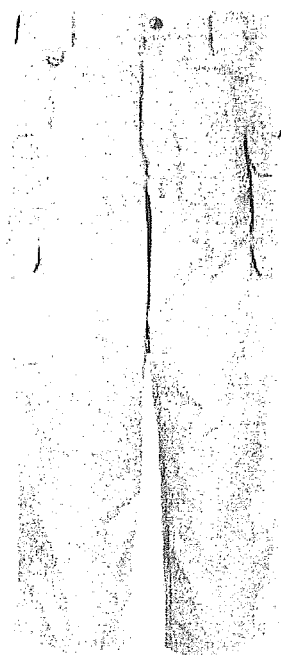

Παντελόνη



Φανέλλα



Σακάκι

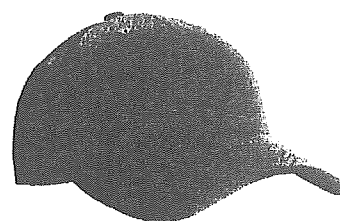

Τζόκεϊ

Παράρτημα 1 – Μέρος 2

Σήμα των Εποπτών του Τμήματος Οδικών Μεταφορών



Παράρτημα 1 – Μέρος 3

Επιγραφή αντανακλαστικών γιλέκων



Παράρτημα 2 – Μέρος 1

ΚΥΠΡΙΑΚΗ ΔΗΜΟΚΡΑΤΙΑ

ΟΝΟΜΑ  
ΕΠΩΝΥΜΟ

ΧΩΡΟΣ ΓΙΑ  
ΦΩΤΟΓΡΑΦΙΑ

ΕΠΟΠΤΗΣ ΟΔΙΚΩΝ ΜΕΤΑΦΟΡΩΝ

Πρόσθια όψη ταυτότητας Επόπτη Οδικών Μεταφορών

Παράρτημα 2 – Μέρος 2

 <p>Ο κάτοχος του παρόντος δελτίου ταυτότητας ορίζεται ως Επόπτης Οδικών Μεταφορών (Ν, 108(1)2010).</p> <p>.....</p> <p>Αν. Έφορος Μηχανοκίνητων Οχημάτων</p> <p>Ημερομηνία:</p>	<p><b>ΣΤΟΙΧΕΙΑ ΚΑΤΟΧΟΥ</b></p> <p>Διεύθυνση εργασίας:</p> <p>Θέση:</p> <p>Ομάδα αίματος:</p> <p>.....</p> <p>Υπογραφή κατόχου</p>
---	---

Πίσω όψη ταυτότητας Επόπτη Οδικών Μεταφορών

Παράρτημα 3

Σήμα Οχημάτων Εποπτών Οδικών Μεταφορών

Έγινε στις 24 Αυγούστου 2012.

ΕΥΘΥΜΙΟΣ ΦΛΟΥΡΕΝΤΖΟΥ,  
Υπουργός Συγκοινωνιών και Έργων.